臺灣日日新報 夕刊
六月二十八日
夕刊定價一部貳錢

堂々旗あげした新黨
臨時議會前に愈々結黨式擧行
參加者二十五名以上
有力な交涉團體とならう

【東京二十八日發電】安達謙藏氏は二十七日愈々新黨樹立の聲明を發し表面に乘出すに就ては至急適當な事務所を見付次第政治倶樂部を組織することに決定したが之に參加するのは安達氏を首め既に民政黨を離黨せる山道襄一、古屋慶隆、小池仁郎、伊豆富人、深水清、加藤鯛一及び東方會の中野正剛、風見章、中谷義治の十氏の外更に近く脫黨を豫想される福田虎龜、戶田由美、鷲澤與四二、佐藤啓、佐藤理吉、高橋壽太郎、伊禮肇、野中徹也、中川俊秀、中田正輔、後藤亮一等の諸氏であり尙第一控室から鈴木正吾、福田關次郎氏等の參加を期待してゐる、而して著々準備を整へた上第三次臨時議會前大體結黨式を擧げる豫定であるがその際は小山谷藏、森峰一、淸寬その他數氏が參加を豫想され結局二十五名以上の交涉團體に達する事を確信してゐる

大統領選擧の序幕
シカゴで民主黨大會
大に氣勢をあげる

【シカゴ二十七日發聯合】民主黨全國大會は新市廳(スタヂアム)で二十七日午後零時四十七分開會された[illegible]

新黨に對する批評

安達氏の聲明に敬意を表する
民政黨 小山幹事長談

【東京二十八日發電通】民政黨小山幹事長談 安達氏の聲明を一讀するに[illegible]

新黨は增大しやう
政友會 山口幹事長談

【東京二十八日發電通】山口政友會幹事長談 安達氏の新黨樹立聲明を見るに[illegible]

貴族院では―
政界淨化を希望

【東京二十八日發電通】安達氏の聲明に對する貴族院側の批評を綜合するに[illegible]

政友側との諒解成り
地方長官大異動發表
二十八日の閣議で決定の筈

【東京二十八日午前十時發電通】政府内務省の地方長官異動は左の如く決定、二十七日[illegible]

復活(八名)

任大阪府知事	縣　忍
任栃木縣知事	牛井　淸
任福岡縣知事	小栗一雄
任靜岡縣知事	赤木朝治
任山形縣知事	石原雅二郎
任茨城縣知事	阿部嘉七
任石川縣知事	山口安憲
任島根縣知事	窪田治輔

昇進(八名)

任千葉縣知事	岡田文秀
任埼玉縣知事	稻島繁三
任山梨縣知事	關屋延之助
任福島縣知事	淸水良策
任青森縣知事	多久安信
任秋田縣知事	一戶二郎
任愛媛縣知事	武部六藏
任大分縣知事	田口易之

居据(二十名)

[illegible]

轉任(十三名)

任神奈川縣知事	橫山助成
任大阪府知事	齋藤宗宜
任京都府知事	遠藤隆作
任愛知縣知事	宮脇梅吉
任岐阜縣知事	千葉　了
任新潟縣知事	田中廣太郎
任和歌山縣知事	君島淸吉
任滋賀縣知事	齋藤　樹
任富山縣知事	伊藤武彥
任香川縣知事	久米成夫
任奈良縣知事	
任熊本縣知事	鈴木敬一
任廣島縣知事	湯澤三千男

任內務省土木局長　唐澤俊樹

罷免(十六名)

[illegible]

依願免本官(各通)

爲替の低落は輸出には好都合
財界對策を高橋藏相語る

【東京二十八日發電通】現下の財界對策に付き高橋藏相は語る[illegible]

農村救濟

[illegible]

舶來品をやめて國產品を使へ
土方日銀總裁談

【東京二十八日發電通】土方日銀總裁談[illegible]

本逃避防止法は七月一日から實施の方針の[illegible]

野村、左近司兩中將
親補式擧行さる

【東京二十八日發電通】二十八日午前九時半左の如く親補式を行はせられた

海軍中將正四位勳一等功五級	野村吉三郞
補軍事參議官	
海軍中將正四位勳二等	左近司政三
補第三艦隊司令長官	

野村中將入院
海軍病院に

【東京二十八日發電通】[illegible]

辭表上海に到着
總稅務司が受理

【上海二十七日發聯合】[illegible]

支那の抗議に日本は默殺
全く醜態を暴露

【東京二十七日發電通】[illegible]

二十五弗臺に低落を懸念さる

【東京二十七日發電通】[illegible]

喜劇王チャップリンが不景氣救濟案發表
『國際通貨制度を採用せよ』

【ロスアンゼルス二十六日發電通】世界恐慌を經へて歸國したチャップリンは世界の深刻な不景氣に一大痛棒を加へて世界の不景氣を救濟するにはこれ以外に方法はな[illegible]

日米爲替軟弱

【ニューヨーク二十七日發電通】[illegible]

圖書係主任更迭

[illegible]

遞信部の人事異動
二十八日發表

遞信部では二十八日人事を次の如く決定發表になった[illegible]

米日爲替新安值

【ニューヨーク二十七日發電通】[illegible]

その日その日

[illegible]

火の鳥 (126)
前田晁作
橋本邦助畫

出會(一)

[illegible]

人事

[illegible]

ヘルプ
悪疫に罹り易い腸胃病者
平素からヘルプを服んで腸胃を健全にして置く事が最も肝要
下痢・腹痛
腸胃の內部を傷つけ毒素を生じてゐるために起る下痢腹痛に對して單純な下痢止の服用により決定的効果を求めようとするのは古い觀念である。共栄菌殺菌作用を除き腸胃の機能を健全せしむる事が最も肝要である。
慢性腸胃病で苦しむ人、瘦せて元氣なき人々は一度ヘルプを試みよ。
◎治病の秘訣
新村博士のヘルプを用いて
本舖 津村敬天堂

埔里の蕃婦殺害事件
逃走中の加害蕃人 今朝森林中で捕はる
原因は祈禱の邪推から

【埔里電話】既報……は、二十八日午前八時兇行現場を北方に距る四丁の森林中に潜伏中をパイパラ駐在所下松巡查の引率する蕃丁十六名の搜查隊に發見され逮捕されたが……兇行原因は加害蕃人ワースナボの妻が二ケ月程前から中風で……中であるが被害者婦サマノンガイは兼ねてマホニと稱する祈禱をやる所から自分の妻を呪つて病の治らぬやう祈つたものであらうと信じたものによる犯行である

重荷を卸して 上機嫌の平塚長官
けふ朝日丸にて歸臺

[illegible]

民政黨の農村對策
調査項目を決定

[illegible]

調査項目

[illegible]

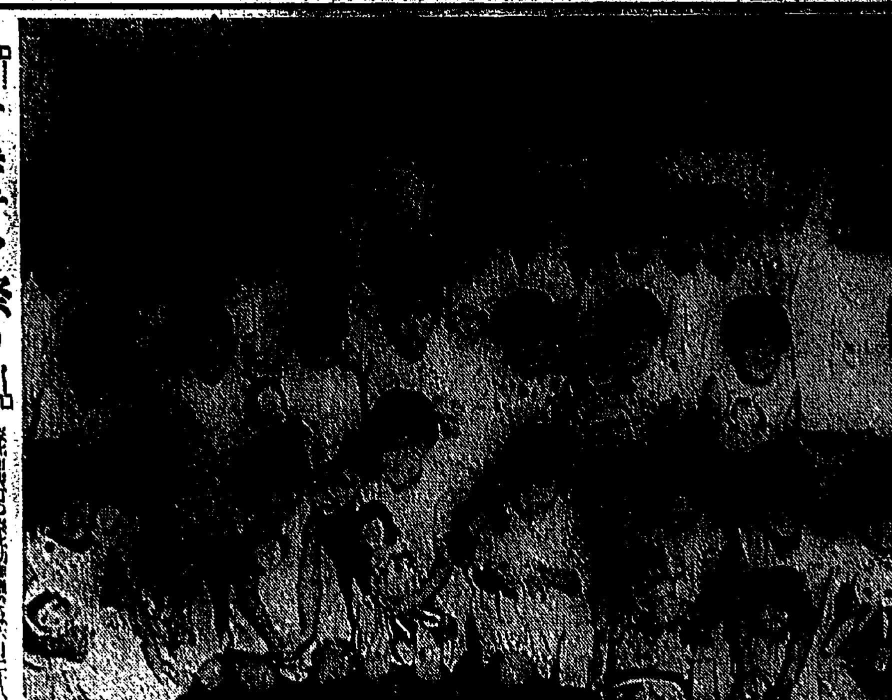

□—オモチヤ祭り—□

臺北市旭町の臺北幼稚園では六月二十八日……アメリカの可愛い使節として來臺したアメリカ人形……[illegible]

臺灣神社の月次祭

[illegible]

海關接收問題で 英國が憂慮
駐日大使に調査を命ず

【ロンドン二十七日發】[illegible]

物騷な新京 便衣隊の襲擊
要人の警戒嚴重

[illegible]

甘い戀の陶醉
美男との姦通がバレ 北署に留置さる

[illegible]

賠償廢止案で 獨佛交涉再開

【ローザンヌ二十七日發】[illegible]

珊瑚市場解決に 近江氏乘出す
當業者と長時間懇談 近く圓滿に解決か

[illegible]

郵便で仇討ち
滿洲の海關接收に 南京政府の報復手段

[illegible]

皇帝が署名せば 革命は終了
各皇族も釋放さる

[illegible]

防空宣傳映畫

[illegible]

「一廬會」

[illegible]

アメリカの 次期大統領

【ワシントン二十六日發】[illegible]

勝利砲を 花蓮港神社へ 寄附す

[illegible]

空箱を 便放して捨ます

[illegible]

千古の謎 漸く解かる
圓形の礎石は 天平文化時代の大伽藍

[illegible]

夏季に多い 自動車事故二つ
市民は御注意のこと

[illegible]

貸金凰泥棒 捕はる

[illegible]

闖泥棒 南署で逮捕
盜んで夜店で賣る

[illegible]

長距離のヌルミ
世界記錄を破る

【ヘルシングフォース二十七日發】[illegible]

日本選手大持て
全く引張り凧の有樣

[illegible]

日本と戰ふ デ杯選手決定

[illegible]

衰弱死を 他殺だと騷ぐ
新莊郡で起きた事件

[illegible]

兵器檢查
內田少將來臺

[illegible]

佐藤三木組

[illegible]

金子保次郎氏 辯護士開業

[illegible]

新渡臺の青年から 洋服と金時計詐取
市バスの正服を着た 新詐欺犯捕はる

[illegible]

天氣概況

[illegible]

各地氣溫

[illegible]

商況(廿八日)
米況

[illegible]

株式

[illegible]

日清サラダ油
御家庭の好評に

新時代の必需品
ぜひ國產品の
御愛用を!!

殘月譜 (215)

志乃田迪司作
清水三重三畫

人事紛糾（一〇）

[illegible]

「參せ」
とぶひたげた。
「ふん」
訳にもなく突つ突きで云つた
三千ケ瀧は、急に振返つて。
「ああ、さ（〳〵）　眼樂さま」
「何やぞ」
寂之助は、三千ケ瀧と新太とを
にこ（〳〵）と眺べて居るのだ。
「あの、御樂殿で御ざいます」
「御樂殿？」
「へえ」

と云つて、三千ケ瀧、光もらし
く眉を顰めて。
「惚たな？」
「へい、新太は、本當に惚な野郎
ばかりで――」
と、わざと、白い眼で、新太を
見て置いて。
「何でも遅くから參つたさうで御
座います」
「御樂の客？」
「へえ」
さ、何か心付いてか、三千ケ瀧
急に大ばしく大きな聲で云つた。
「旦那さま！お休みなさいまし、
お小やんがおいでになりました、
へえ、お小やんで云つても立
派な大人ですよ、おやんと御刀さ
した、丸頭おやありませんや」
又しても、新太の方を皮肉に見
やつた。
「何！」
寂之助の顏色が變つた。

[illegible]

蟲物がたり (下)

―夏は森けら蟲の遊ぶ世界―

中條辰夫

ひめらかなみじやのめ――と
いふなかい色の眼がある、この蝶
は、何故か日光のささない樹のか
げになる、我が國は[illegible]
蝶が住んでゐる、森の光ぶれとな
つて森前に生れ出て、花の上をと
んでゐる可憐な姿はまことに靜か
なる自然界の情景である
○――○
[illegible]
○――○
[illegible]

ふ」の姿を見るときは[illegible]
なぞをおこさせずにはおかない
○――○
[illegible]
「おはこまだら」など美しいのが
ある
○――○
[illegible]
[illegible]
[illegible]　淺田

臺灣プロ第一回作品（其の一）

「吳鳳」のスチール―秋田伸一の吳鳳

子供讀本　「キャンプや登山の注意」

田中恒雄

暑い夏に　なると、[illegible]
[illegible]
キャンプでも大變愉快でありまして
[illegible]

次に登山　であります[illegible]
[illegible]

登山なら　[illegible]
[illegible]

キャンプ　[illegible]
[illegible]

公開欄

亭仔脚の整頓と交通整理

鄭成家

[illegible]

臺日詩壇

[illegible]

女給君代の巻

新興キネマ作品
[illegible]

梗概　[illegible]

新刊紹介

[illegible]

最近著の新刊

[illegible]

名家敗退將棋（九）

（山北氏一回勝二人目）

六段　山北孫三郎
四段　鈴木禎一

[illegible]

新刊書目次

[illegible]

臺銀合實戰譜
井澤五段講評
臺日聯球

臺日案内

[illegible]

安産のために
ワダカルシューム錠
母體胎兒を保護し分娩時に安產せしむ
發賣元　和田卯助商店

仁丹　石鹸
娘十七八
嫁入盛り
仁丹石鹸
持たせたい

キユーピー　マヨネーズ
海にも
山にも
御家庭の御食卓にも

本邦唯一の精良品

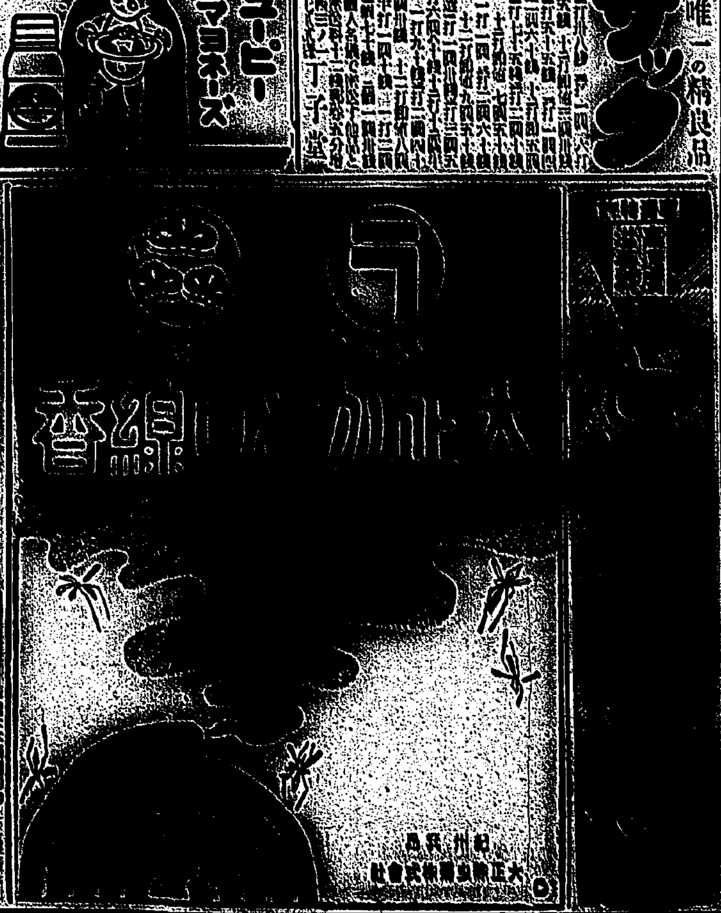

漢文臺灣日日新報

地方長官大異動
政友大體諒解閣議決定
起用八名陞進八名留任十五名
轉任十三名罷免十六名計臺灣緣故者六名

二十八日午前零時十分某方面發表。地方長官異動。[illegible]

滙水低落輸出有利 農村救濟未決定
高橋藏相財界對策談

二十八日東京電。[illegible]

抑止滙水之低落 國民獎用國產品
土方日銀總裁談

二十八日東京電。[illegible]

蓬萊米驟出 價日趨下
納會或暴落

[illegible]

臺灣青果
籌設任意組合 開拓內地販路

[illegible]

新黨確信爲交涉團體
參加者料有二十五名以上
結黨式大體臨時議會前

二十八日東京電。[illegible]

中外要電
日華交涉滿洲問題

[illegible]

民政開農村對策委員會
調查項目決定九

二十八日東京電。[illegible]

高雄臺南兩州蕃人
土地問題爭執解決
無條件讓與施武群蕃

[illegible]

暴漢圍打
蔬菜業者在市場

[illegible]

臺南市集商工團體
籌開納涼廉賣兩會
按來月十日起二禮拜間

[illegible]

虎尾兒童庭球

[illegible]

蘇澳炭酸水浴場
貸與某甲個人經營
庄民反對庄長只推不知

[illegible]

新店人士謀開
採勝納涼詩會

[illegible]

埋々拉社蕃丁
殺耕作中二蕃婦
後向山中逃去現搜索中

[illegible]

水牛墜橋
壓傷浣衣媼
牛則斃於橋下

[illegible]

琉球人
寫血書

[illegible]

無賴漢傷害案
南署管內續發二件

[illegible]

臺銀高雄支店
履貸被盜案
犯人係前車夫

[illegible]

反對臺中迎神
開座談會

[illegible]

自動車衝倒人力車
車夫肋骨折斷三枝
奮夜太平町之慘事

[illegible]

臺灣美術展
會場決定

[illegible]

南澳小校
存廢問題
將舉代表陳情

[illegible]

色情狂少婦
誣指情郎

[illegible]

海正口辨店員
竊盜雜貨
贓品賣他店

[illegible]

暴露某報
桃園講演會
三辯士被中止

[illegible]

酒場女給
逃往高雄帶同

[illegible]

恐演拘廿五天

[illegible]

中風因緣

[illegible]

宜蘭

[illegible]

羅東

信組總會 [illegible]

野球比賽 [illegible]

南投

車夫… [illegible]

人事

[illegible]

漢文臺日案內
眼科… [illegible]

臺灣新民報

経済往来

特輯 農村救濟號 定價五十錢

目前の問題と基本的問題 本位田祥男

山村救濟策 本多靜六

各種の農村救濟案 前田繁一

農村窮乏の第三期 田所輝明

農村窮狀の打開策 佐藤寛次

皇道精神を論ず 平田晉策

安達謙藏論 石井満

大衆文藝・小說・戲曲 木村毅 寺尾幸夫

犬養首相の死 竹田敏彦

日本主義の再批判

資本主義・帝國主義日本 長谷川如是閑

日本主義の社會的關聯 松本潤一郎

日本主義とファシズム 土方成美

アナリスト欄

清水書店 新刊

新民事訴訟法解釋 松岡義正博士著

民法論

民事訴訟法解釋 長島毅 森田豐次郎 共著

民事訴訟法論

日本物權法論

小池隆一先生著 日本民法總論 債權法各論 親族相續法論 民法要論

抵當制度論

民事訴訟及關係法令

不動産登記法解釋 荒川五郎先生著

東京神田今川小路 清水書店

[illegible]

麒麟王冠 景品附大賣出し ライトビール

御化粧洗顏用 ツバメ石鹸

十個一箱 五十錢

こばた 仁丹香錠
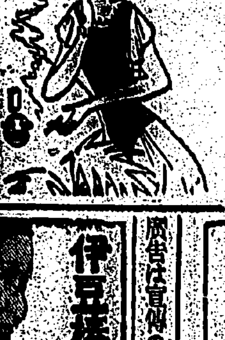

臺灣鐵道旅行案內 送料共定價金貳圓五拾錢 發行所 臺灣日日新報社

國藥アドラ

カモ井のハイトリ紙 カモ井のリボンハイトリ 最も優秀な國産品

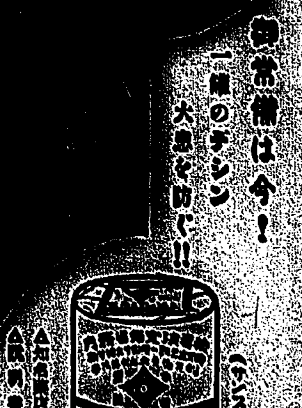
御常備は今！

解雇廣告 江定枝 臺北カネタツ

臺灣銀行

大阪商船 近海郵船

伊豆椿チック

廣告は宣傳の近道なり

あれ肌から玉肌へ・要は本藥の御愛用から

メンソレータム

正に死藏金提供の時期
國際的打開の必須的方法

[illegible]

我國が承認するかせぬか
結論は結局二つ
調査團渡日の最大眼目

[illegible]

地方長官の大異動
一揉め揉めて決定
内相の提案に政友閣僚が反對

[illegible]

午後の閣議で漸く決定

[illegible]

首相が斡旋

[illegible]

依願免本官

[illegible]

休職被仰付(各通)

[illegible]

知事級の異動で
悲喜交々の臺灣黨
小栗一雄氏の復活は好評
臺灣關係者が意外に多い

[illegible]

脱黨した山道氏聲明書發表

[illegible]

聲明書發表中の山道襄一氏

臨時議會提出は應急對策に限る
二十八日の閣議で申合せ

[illegible]

南京政府の出方に
滿洲國は深甚の注意
二重課稅をするかせぬかが問題

[illegible]

去就に迷ふ
大連海關の英人職員
英人職員ご協議

[illegible]

米穀部の獨立
閣議で承認
二十九日勅令で公布

[illegible]

撫順炭の臺灣移入
五萬噸に決定

【東京支局二十八日發】滿鐵撫順炭の臺灣移入額は昨年五萬噸であるが撫順炭側は本年は十萬噸を主張し臺灣側としては此の不況の際斯の如く多量の石炭を移入する事は不可能であるといふので問題となり、拓務省殖産局を通じ交渉中であったが雙方の讓歩に依り臺灣移入額五萬噸に決定した。近く當事者間に覺書の交換ある筈

さらに二名脱黨

[illegible]

日本の斡旋で
圓滿解決希望
駐日英大使外務省訪問

[illegible]

極東問題で
非常な關心
支那の現狀調査を希望

[illegible]

平塚長官
總督訪問
會談一時間

[illegible]

佛獨會商開始

[illegible]

伊太利の態度

[illegible]

米公使の渡日

[illegible]

大阪控訴院次席
檢事決定

[illegible]

岡田海相西下

[illegible]

候補者指名決定

[illegible]

海軍辭令

[illegible]

人事

[illegible]

シナチク

[illegible]

油蟲蚊蠅 殺滅に絶大の効力を有する 專賣特許の フマキラー 金七拾五錢 フマキラー

松鹿 白鹿

金子保太郎

（上）……行列中の呼物……の天の岩戸（下）市區改正……臺中市……四丁目通り

是丈は心得置くべし
新高登山者へ
臺中州理蕃課で心ケ條發表

臺中州選擧
打合會開催

兄に加勢して
天秤棒で毆る
被害者は遂に死亡（東港）

屏東高女
開校式祝賀會

清水參謀長
花蓮港東方
中隊分隊視察

臺灣の眞相が
內地に知れてゐないネ

新高登山の
自動車路計畫進捗
今川知事近く入山視察

猪口警務部守
東作民に甘藷
栽培を獎勵す

桃園街の
結核豫防デー
成功を納む

屏東郷軍近く
愛國號見學

高雄の漁業家
內地市場視察談

山內司令官
官民を招待
新任披露宴

秋の軍國
給金を貯めて
出征した兄の遺兒を養ふ
健氣な川野一等兵

帽部聯合會
七年度總會

臺中州蕃產物
交易額五萬圓突破
前年に較べ約三倍に達す

猫を追ふ婚媒
屋根を見ず
ころり落ちて生命危篤

不景氣除けの
臺南市納涼大會
各催物及び係員決定

異常な躍進をみせる
臺南州下の國語熱

臺灣愛國號を
活動寫眞に撮影
組立から試驗飛行まで

軟式野球勃興と
野球場使用問題
臺中市で座談會開催
內規十一則を決定す

野球場使用內規

トワブン沼の
排水暗渠工事完全
突堤工事は八月頃から

料理屋の女中
列車に飛込自殺
無殘な慘死を遂ぐ（潮州）

擧動不審の男
實は怪盜

臺中署交通
座談會

體協嘉義支部
評議員會

林司令官、聽憲兵
隊長馬公着

修了式
物田經營製法養人
講習會

臺南運河の
密輸入團一味
八名檢察局送り

基隆野球戰で
打擊本賞

安達衞生課長
三郡下視察

嘉義市小公
職員、青年團員懇
談會は七月二日

辯護士　佐藤三之助
辯護士　中山孝一
辯護士　大橋與四郎
辯護士　沈榮

聽取ラヂオ欄

今日の番組　JFAK　六月廿九日（水）

午前の部

【六・〇〇】明の時間（ラヂオ體操）[illegible]
【八・〇〇】[illegible]
【九・三〇】[illegible]
【一〇・〇〇】今日の[illegible]
【一二・〇〇】[illegible]

午後の部

【〇・〇〇】[illegible]ニュース
【〇・三〇】[illegible]時間（レコード）[illegible]（臺北のみ）
カスタネット其の他　一、カスタネット（イ）ロルドーバ（ロ）メンゴ・アンダルーズ（ハ）[illegible]
ジョセフイン・ベーカー　[illegible]
[illegible]ペインの町にて（ホ）パイ・パイ[illegible]

夜間の部

【〇・二〇】[illegible]
【一・〇〇】[illegible]
【六・三〇】子供の時間[illegible]
【七・〇〇】[illegible]（臺北のみ）又那民族の食人風習に就いて　井手季和太
【七・〇〇】[illegible]
【八・〇〇】ラヂオドラマ（臺南のみ）[illegible]
【八・〇〇】浪花節（臺北）[illegible]
【八・三〇】浪花節[illegible]
【九・〇〇】浪花節[illegible]
【九・三〇】時報、[illegible]ニュース[illegible]

家庭料理獻立

【午前十時より】（臺北）臺北第三高女教諭　解説　山田[illegible]子

▲豚肉のソース揚げ　材料（五人前）豚肉　百匁　卵　[illegible]　ホワイト・ソース　五勺　古いパン粉　三分ノ一斤　揚物油
▲バスケット・トマト　材料（五人前）トマト　五個　馬鈴薯　小二個　胡瓜　少々　人參　二寸　卵　少々　ハム　二十匁　マヨネーズ　[illegible]　パセリ　少々
▼チョコレート・プリン　材料（五人前）牛乳　一合　コンスターチ　四勺　砂糖　十五匁　チョコレート　七匁

浪花節

【午後八時三十分】臺北

賴三樹三郎

（ラヂオ放送[illegible]）　京山若丸

[illegible]

逆襲浪花節（臺北）

【午後九時より】

（ラヂオ放送[illegible]）　京山若丸

[illegible]

書間娯樂時間（臺北のみ）

【午後零時二十分より】

▼カスタネット其の他
一、ロルドーバ
二、メンゴ・アンダルーズ
[illegible]
六、ボンテホロ
七、スペインの町にて
八、パイ・パイ・ブラック・バード
[illegible]

ー臺南のみー
[illegible]

講演

【午後七時より】（臺北のみ）

▲支那民族の食人風習に就いて

井手季和太

[illegible]

家庭百科問答

【午前九時三十分より】臺北

[illegible]

講演（臺南のみ）

【午後七時より】

▲王道政治に就いて

村上玉吉

箏曲

【午後七時三十分より】

[illegible]

ラヂオドラマ（臺南のみ）

【午後八時】

[illegible]

コドモノ時間

【午後六時三十分】

兒童劇と童謠

兒童劇　白うさぎ　愛國兒童會

配役
[illegible]

一、日の丸の旗
二、人形
三、鳩
四、夕焼小焼
五、千代田のお城
六、ポプラ

[illegible]

藝術の獨自性と藝術・修養

徳田秋聲

[illegible]

結核は内臓の癩　癩は皮膚の結核

[illegible]醫學博士　下條久馬一氏談

[illegible]

感觸の柔かな夏のパジヤマ

▽婦人方にも大歡迎△

今頃は歐米

[illegible]

婦人特有の

[illegible]

避暑地とか

[illegible]

ガスチヂミ

[illegible]

着ても涼爽

[illegible]

歯なかたち

[illegible]

男女優募集

[illegible]

讓店

[illegible]

玉突

[illegible]

貸家

[illegible]

貸家

[illegible]

貸家

[illegible]

恩給

[illegible]

農業世界　七月号

◆◆新興農村青年へ號◆◆

農村窮迫打開の生きた實例
＝デンマークの主畜農業の現状＝
恐慌裡に於ける農村青年の使命
◇マスクメロンの病害に就て
◇本年の夏秋蠶はどう經營する
◇これからの養豚業に就て
（本誌主催）養鷄座談會
園藝實驗　■人參の作り方實驗
○趣味のサボテン實生の一年
○高山植物の培養土の造り方
○布袋竹筍の栽培法
○家庭用トマトソース製法
○果物の鐵道輸送の案内
（土地利用）蔬菜の集約的栽培實例
○酒粕菜の副業に成功
○農實、牛の草鞋の造り方
○晩稻の成熟促進と[illegible]
價四十錢
博文館

わきがにタモラ
ねれば　スザ　く

肌も心も爽かに
わきが・多汗で、ひと夏をすがすがしく[illegible]
[illegible]タモラ[illegible]

腦溢血・萎縮腎・心臟病・動脈硬化症
[illegible]
清製藥所

專賣特許　淋病
[illegible]
醫學博士
小林[illegible]實驗所
大阪市[illegible]

廿圓位の資本で!!粉末石鹸製造
新職業
中央化學工業研究所

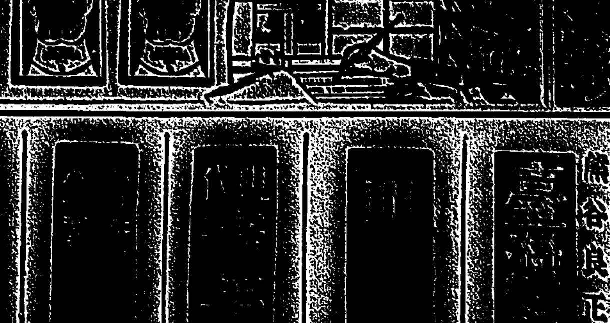

白梅便箋
夏の日の書翰用品

臺灣總督府[illegible]
飛行[illegible]
谷河梅人[illegible]
早川少佐[illegible]
熊谷良正氏[illegible]
[illegible]

臺北市榮町
發行所　臺灣日日新報社

米穀移動統制案は臺鮮米に不利
結局臺鮮米移入を制限

【大阪支局電話】農林省に新設することとなつた米穀部官制は近く實現の運びとなつた…此の米穀部には米穀課、…の四課に…委員會を設けることになつてゐる。…米穀部を設けるに至つた所以のものは米穀統制實施計畫…

[illegible]

臺鮮米の移入統制を行ふべしとの説に對して相當反對…

市場は…

蓬萊米を食はねばならないことになる…

後藤氏…

管理説の…

滿洲國の海關自主問題
國內の海關接收は正當な權利の行使だ
但し擔保外債の償還は履行する
謝外交總長の談

【新京二十七日發電通】南京政府の不誠意なる態度から滿洲國の海關自主問題は遂に惡化し國際問題化せんとするに至つたが右に付き謝外交總長は二十七日第二次聲明を發し國內における海關の接收は正當なる權利の行使にすぎざるもので若し大連海關の接收不可能とならば我等天下に關稅徵收を開始し從つて之に依り生ずる一切の責任は當然南京政府の負ふべきものなりと中外に聲明した、尙外國の權益は飽くまで尊重し擔保となれる外債償還はその分擔額に應じ合法的に之を履行する旨附言してゐる

大連以外の海關
三十數ケ所をも接收

【新京二十七日發電通】滿洲國政府は六月二十七日除大連海關を除く安東、營口、ハルビン、琿春、滿洲里、ポクラニチナヤ、黑河、綏芬河の各海關その他二十數ケ所の海關を接收し稅關事務を開始した旨發表した

滿洲國大連徵稅處
―第一日の成績―

第一日もうまく濟みました今後如何なる障碍に衝突するかわかりません、然し私は唯目的に向つて邁進するばかりです、世の中が海關となつたら私は邪魔的になるかも知れませんが私の行事は正義と確信します、正義は總ての不正な誘惑を征服するものと深く信じます

辭職を肯じなかつた
唯一人の邦人海關職員
吉田五郎氏も辭職

【大連二十七日發電通】滿洲國の新しい政策大連海關長は福本氏以下六十五名の邦人…

【大連二十七日發電通】大連海關邦人職員の辭職と行動を共にせず辭職を肯じなかつた海關職員吉田五郎氏は滿洲國…より大連海關長代理を命ぜられてゐたが遂に二十七日辭表を提出し二十八日朝より新海關に入つた

八十萬兩を
上海に送付

【大連二十七日發電通】大連海關…にて保管中の內海關收入八十萬テ…

紐育株式
社債ともに低落

【ニューヨーク二十七日發電通】…

東京爲替市況
無配幾分硬り

【東京二十八日發電通】二十八日午前の爲替市況は米貨昨日に比し…

滿洲國政府の
舊貨幣整理便法
―新舊貨幣交換率を發表―

【東京二十八日發電通】滿洲國政府は七月一日より…

一、從來の紙幣は本法施行後…
一、中央銀行券、交通銀行券は…
一、熱河省內流通の紙幣、銀貨に關しては別に之を定む
一、本法は大同元年七月一日より施行す

大連海關の
稅收は三千萬兩
內八百萬兩は滿洲國の收入

【奉天二十七日發電通】滿洲國の海關稅收は年額三千萬海關テールで內二千二百萬テールを外債擔保に充てても約八百萬テールが滿洲國の收入となる見込である

臺灣軌道會社
株主總會

臺灣軌道株式會社の上半期定時株主總會は二十三日午後一時より…

米の金輸出入
目立ちたるものなし

【ニューヨーク二十七日發電通】…

米穀部新設に伴ふ
農林省の異動
米穀部長は長瀨氏

【東京二十八日發電通】農林省米穀部新設に伴ひ左の如き人事異動決定二十九日發表の筈…

砂糖供給組合
の申合せ

【大阪二十七日發電通】…

一期蓬萊の移出力
四百四十萬袋か
來月中に百萬袋は困難
端境には大いに賣れやう

本年産一期蓬萊米は…

成熟順調である…

持越數量は…

此の端境…

內地筋の…

正米市場の
前場立會二回制

[illegible]

基隆日日

[illegible]

世界主要國の
金保有高變化
我國は第五位から第十二位に降る

[illegible]

國別にすれば…

筆頭はドイツで…

總計…

年末…

順位を示せば左の通りである

昭和四年末	
アメリカ（一）	三、九〇〇
フランス（二）	一、六三三
イギリス（三）	七一一
ドイツ（四）	五四四
日本（五）	五四二
スペイン（六）	四九五
アルゼンチナ（七）	四三四
イタリー（八）	二七三
昭和五年末	
昭和六年末	

基隆で假標準
査定會

[illegible]

臺灣米へ現送
金千七百萬圓

【東京二十八日發電通】…

臺中米價（二十八日）

[illegible]

商況（廿八日）

米況

臺米相場

正米市場

基隆在庫米

高雄在庫米

正米市況

大阪期米

東京期米

神戸期米

堂島兩建控除會

堂島米況前場

堂島米況

[illegible]

株式

東京長期

東京短期

大阪長期

大阪短期

東京銀行賣株

[illegible]

公債

東京國債

[illegible]

砂糖

大阪現物

大阪清算

[illegible]

豆粕

神戸豆粕

大連特產

肥料

シカゴ小麥

銀塊

株界

大阪綿絲

橫濱生絲

大阪棉花

綿絲

神戸日米晨春

米英クロス

東西南北

[illegible]

[illegible]

「私はチャーリー」と名乗りを擧げる物言ふロボット出現

「私はロボットのチャーリーです、これから皆様の前に出てしやべりますが何うぞ可愛がつて下さい」と人間張りの物言ふ、しかも進歩せるロボットが而も日本人の手で發明された、それは元帝

東京帝大出身の本間玉樹氏が多年苦心の結果完成せるもので過般來朝せる世界の人氣者チャーリー・チャップリンを作製してこの實驗を二十二日午後二時から東京下谷區谷中眞島町一の柳原氏宅で本間氏指揮の下に行つたが凡ゆる技巧を極めたもので凡ての機能が内部に仕込まれてゐてスヰッチを一つ入れると身振り手振りよろしく物言ふ仕掛けとなつてゐる、このロボットは遠からず各百貨店等に出現しマネキン代りを勤める筈であらう（寫眞は其のロボットを説明せる本間玉樹氏）

藝術とスピードの問題（下）

——林　美津雄——

キオラソの運り方を學んで日本文學とスピードを聯關して考察してみやう。例へば尾崎紅葉の『金色夜叉』中の、よく教科書に引用されてある鹽原の記述を取り來りて見よ。

「車は駛せ、景は移り、境は轉じ」に初まつて『峠を踰りて白羽坂に達してより、回顧に二十尺の飛瀑を瞰みて、山中の景は始めて奇なり、之より行きて道有れば瀧あり、瀧有れば必ず淵有り、全瀬にして七十瀬、地有れば瀬有り全村にして四十五瀬（中略）『嶮ずから前面の山の遠々に岡巒の疊り、山腹の懸れるが、甚だ異有りと目撃すれば、又此海邊に觀てあり、水澄みて大いなる古園の水める如く、深く藪へる林園は区々として眠るに似たり』平夫を聞みて所の名を問へば不動瀬と言ふ』

右に掲げたわたしが引用した紅葉の名文章は要するに頭上より見たところのものである。それを僕の代りにスピードの快い自動車のドライブにするならば右の文章は全く異なつたものになるにちがひない、わたしはそのことを説明して若干の興味を感ぜない譯にはゆかないのである。而して現代社會のもつスピードに住む場合スピードは勝せずして現代人の觀察と表現とに這入つてゐる事が分かる。

×　×

だがそれだから、それが價値だと云ふのではない。都會の交通機關なる電車に住むことは相も變らず『山中の景は始めて奇なり』たる自然に比して率調ではないのと同様である。動搖の齒輪を言念にしてそれの面に寄く行く子を作る（ちと驗しい）には都會の交通機關に住むことと同じく近代的に比して壯なうるさい存在たる自然に比して率調であるけれど）として遅れを感じ行く自然、その情緒を近代的テムポをもつて觀察することでその情緒をこはしてはならない。文學とテムポ乃至スピードとの關係は局部的なものである。スピードを内含させる必要もないところに限を加へてスピード觀を移植することは明らかに新しい害惡であると云はねばならぬとわたしも思ふ

×　×

今の世紀で最もスピード的な生活を愛好するものはアメリカ人である。彼等はその生産形態において、大量にして高速度なることを極端に愛する。それはエフイセンシーの名において要求されつつある。また合理化の呼聲ともなる。そこで機械の利用と技術の改良とが極度に企てられつつある。經濟學的に云へば勞働の生産性を増進せんとすることに在る。勞働の生産性の增進とは

『同一の勞働者がより大なるより複雜な機械を運轉し、同等の勞働力の支出をもつて、同一の使用價値を有する商品を遙かにより大量に生産するといふ行程である』（ヴオルガ『世界經濟年報』）

それはまた規格化、標準化同盟化を伴ふ。それについてヴオルガは次の如く説明する

『ここで主眼點となるのは勞働時間の節約であるが、それも改良された技術によらず、商品の使用價値によつてなくてもいい量及び形態の上の差別の除去による勞働時間の節約である。かかる差別の除去によつて、大量生産の法則は合致して勞働時間が節約されるのである。同等の慾望を滿足する商品がより短い勞働時間をもつて生産される』

×　×　×

云ふまでもなく、アメリカにかけるこれらの進展は資本主義的軌道の上を走つてゐるから問題がある。この種の合理化の危機が叫ばれてゐる。だが、さうした社會主義的經濟觀を待つまでもなくわれわれの問題となることは現在のアメリカはエフイセンシーのためのエフイセンシーに熱中し過ぎてはしないかと云ふことである。そこで標準化を流點として新しい標準の流行、過剰の生産從つて恐慌が起る。スピードが勞働の生産性の增進によつて失業を招來し、同時に勞働大衆の購買力を減退せしめないで、過剰の生産從つて經濟的危機の昭開をもつために用ゐられつつあるスピードはそれこそ新しい害惡といはなければならない。獨占資本の專有に限界をおいて最小抵抗線が考察されるに至つて、スピードの考察にたいする新しい光線が出て來るのである。

×　×

以上は何も直接にはスピード藝術の干渉にはならない、けれど藝術の干渉にたいする考察を社會の全面に向つて投げかけるとすれば、藝術にあらはれ來たる視野をもつ。そして假にも社會性をもつ藝術が現代の藝術であるとすれば、現代の藝術はスピードについても社會學的乃至經濟學的に批判しなければならないのである（完）

童謡の類型性

森田信之

今日民謡の隆盛と共に童謡が非常に多くうたはれるやうになつてゐる。これはラヂオやレコードの影響が大きな原因となつたものであらうが、數知れぬ程多い童謡をみると先づその類似性の著るしいことが判る。實際、童謡位、類型性の多いものは一寸他に比較するものがないと言つてよいであらう。有名な詩人の作でも、無名な人の作でも、それ等を一讀して實に類型に陥つてゐて、何れが誰の作やら殆ど知らない位である。藝術の起源は模倣より發足するといふが、童謡の如きも初心の人々は模倣を免れないかも知れないし、又それを一々咎め立てた日には恐らく初心の人に童謡は作れないであらう。しかし乍ら初めの模倣は許されたとしても相當模倣したものが相變らず模倣性に捕はれて、そこに何等の新鮮味も、獨創的表現工夫も技巧もなく、千遍一律の反復であつてはならないであらう、殊に作家が、相變らずの類型を脱しないと云ふことは童謡の發達に大いに要望すべきものがある

◇　◇

現在行はれてゐる多くの童謡が如何に類型的であるかを知らんとせば、何よりもそのいくつかを並べて見るに如かずだ。その内容を見るまでもないその主題を調べればよい。天象で最も多いのは夕燒小燒、お月樣、お星樣など、それから動物を主題にとつたものは夥しい。鳥、馬、犬、栗鼠などが多い。鳥ではカナリヤ、カラス、ウグヒス、目白、一般の小鳥など、地象としては瀬戸、海、お山、植物では菜花、桃、もも、玩具で人氣のあるのは人形が第一、その他兵隊さん、新樂に見ると、童謡の主題は甚だ狹い範圍に限られてゐるやうになるが、本來はさう狹い譯はないのである。現代の童謡の作品が全因的にうたはれ、それが因としては、有名なる童謡作家の自然と固められて來たのであらう

◇　◇

童謡は或る意味で言ふ詩の中の一つの樣式である。童謡や民謡を詩より低下したもののやうに思ふのは無藝問題ひであるが、同時に詩よりも作り易いと考へるのは誤りである。既に云へば童謡は自由詩や抒情詩よりも作り難いかも知れぬ、様式の單純化がその特有のもの丈に却つて優れた童謡ほど作り難い、作らうと思つてもさうやすやすと作られない。そこで先入主となつてゐる所の一般に流布された童謡の作詞か、無意識に或は有意識的に、新らしい童謡の上に少しく姿をかへて出てくるといふ場合が多いが、之は新しく童謡をつくる人及び趣味として童謡をつくつてゐる人々に陥り易いことであるから充分注意すべきである。詩の場合には主觀をうたつてもよく情感に訴へてもよいが、童謡にあつてはそれが許されない。少しの位の主觀が混入してゐたり、情感が表はれてゐたりしても差支ない時もあるが、それが主になつてゐては童謡にはならない。もしそのやうな童謡をつくらうとするならば決して童謡とはならず、それは自由詩的のものに固してしまふ

◇　◇

元來、童謡は童心といふものを童謡の中に入れなければならない。が、ここに注意すべきは、童心より作れる童謡――つまり子供が上手につくる童謡――を立派なものと考へることは正しくない。子供のうたであるから子供がつくつたものは、大人のそれと違つて細微性があり、子供の世界を飾りなく表現すると考へるはある意味においては肯定されるかも知れぬが、子供には決して童謡が出來るものではない、又これを作らすべきものではない。子供が童謡を作るといふのは模倣であつて眞の創作的な藝術とは言へない、もし子供がうたをつくるのに天才的才能があるといふなら、その子供を童謡自由詩の方へ導いてやることが大切で童謡を口ずさむことに熱狂の天才と誤解するとその少年少女のためによくない、これは、子供がその天眞な直覺力と模倣性が結びついて童謡のやうな形のものが自ら口に出るものだと識れば宜くことである。兒童にたてさへも模倣され易い童謡に、唯模倣の反映をなすのみでは決してよき發達は望まれない

◇　◇

今後の童謡に、よき獨創的なものであつて欲しい、よき童謡を廣く流布する事は、小さい子供等の情操教育上に大きな效果がある事は言ふまでもない。それが模倣と類型化に捕はれて新しき開拓をなさないならば、童謡は單なる纖いリズムの子供のうたといふ形式的なものとなつて、やがては子供達にも飽きられて省られなくなるであらう。子供を對照として作られる童謡であり、それが藝術的にすぐれたものであり、わかりよくうたひ易く、それに加へて、モラリテイーのあるものならば理想的である。ともかく現在うたはれつつあるものが、類型性に陥つてゐることは斷然避けて、獨創的童謡がつくられんことを望む次第である

身の上相談

相談相手もなく煩悶に陥る身の上の問題で御相談になりたい方は手紙で身の上相談係宛で御申出下さい但し面會はお斷りします

幼な友達から同棲を迫られて

私は二十五歳の一昨年です、現在は某會社の事務員を勤めてゐますが私が田舍の公學校の時分に同級生の一少女と親しい仲となりました、其の後お互ひに公學校を出て私は出北し六ヶ年の長い間一本の手紙も取りやりしませんでした、二週間ばかり前に市内で偶然に彼女に出あひましたので今迄の樣子をきくと彼女は某私立女學校から某學校を卒へ只今では或る醫院で看護婦をしてゐるとの事です、その後二三回面語で話をしてゐる間に彼女は昔の約束を持ち出し同棲を迫つて來ました。所が私は現在某高女出の某子と婚約者であり且つ某子との間に一男一女まであるのです、私は迷つてゐますが其の説聞く所によると彼女は病氣に罹つてゐるとの事です、私としては如何に彼女を慰め説諭したら宜しいでせうか、御教へを願ひます、（一青年）

出來ない相談故断るが宜しい

ずゐぶん酷いお相談だと係は恐縮してゐます。公學校時代の約束がどんなものか知りませんが未成年時代の事でもあり且つ卒業後六ヶ年間も互ひに音信不通であつたとすれば其の約束は自然消滅したものと考へて宜しいでせう、殊にあなたは既に妻帯して子供さんまであるとするならば問題の事で此際あなたとしては現在の妻子あることを聲明して今後は昔の學校友達としての交際に止むべきです、あなたは妻が大切か、妻子や自分の家庭が大切か、考へる程の事もないと思ひます自重なさい（係）

扇風機を使用する家庭への御注意

夜間かけ放しておくと生命を失ふことがある

扇風機の使用上次のやうな注意をいたしませんと却つて惡い結果つまり衛生上に害を及ぼすことがあります

一、送風の强度を適當に調節すること

二、健康人と病者や小兒との間には多少異つた標準を定むること

三、なほ普通人でも出來るだけ各自の體質を鑑みること

四、使用の時刻使用時間並びにその風向の工合に注意すること

五、扇風機には普通六吋から九吋十二吋、十五吋などと大抵時位の差を以てその大小をなして居り又は送風の强さ即ち其回轉數により扇風の强弱あるもこれを使用するに換氣を主とし對體の水蒸氣の發散を盛んならしむべきでその風が常に留つてゐるか感ぜぬかの程度がよい

六、密閉した室内で使ふと風通りがよいが、却つて室内の濕度を高める結果となり決して涼しさを増すものではない

七、扇風機の置き場所は風通しのよいところ即ち窓先か窓際が殊によくその後部に水盤のやうなものを置いておけば頗る效果的です

八、扇風機近くに坐して强い風を局部的に受けると扇風の當つてゐる一面は空氣の流動のために甚だしく冷涼を感ずるがその他の面に却つて暑さを覺える、さうしてその結果は、局部的に血液を奪はれて喉頭などの粘膜のカタル又いで風邪、遂には頭痛などに罹ることも少くなく甚にまた往々冷涼なる身體の一部の知覺とか、リョウマチとか、また神經痛とかを起すことがある。それで固定的のものよりは首振り即ち移動性のものの方が身體全部に平均してやはらかな風を送るのであるから、衛生上から見てよろしい、ただし長時間かけておくのはいけない

九、夜間戸を開け放つてねることは燕し暑くてねられぬときには至極よいが、明方になつて溫度が急降して風邪をひくことがあるこれと同じやうに扇風器をかけ放して睡につくことなどは禁止すべきであつて、枕元にかけ放してゐて熟睡中に扇風のために體溫をよ生ずる氣流激動のため冷え切つて死んでしまつた事實も二、三にとどまらないから充分注意しないといけない

臺日歌壇

安成二郎選

臺北　八木たか子

故里の小學校のさくら花咲きの盛りをおもひ歎くも

斗南　澁谷　隆

夜くだちて嶺ちつつうごく高瀬や隘の先なる夜光蟲の光り

隈山何遠くはなれし古里の五月の空の影おもほゆ

うば玉の雨間の庭の部屋ぬちに目ざめ居て人の生命を思ふ

婦人棋客と臺北有段者對局

【第二局の一】

二子先番　初段　天立正通氏

初段　山本眞平氏

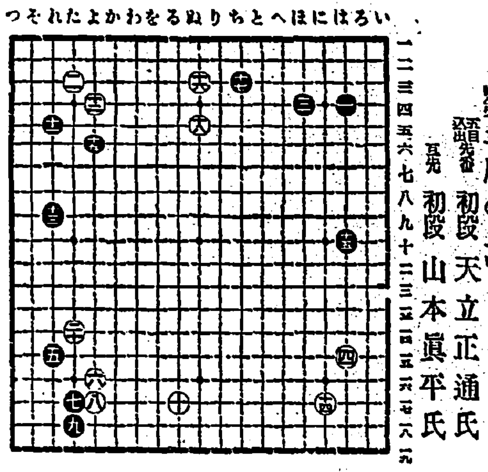

稻澤三段講評

白十は「れノ六」若しくは「たノ五」に打ちたい。白十六は「りノ三」を一路進めたい。それは十七の點が黑として打ち易い。二十九は如何、二〇の點に石を打つべきであらう

曙光（31）

生方敏郎作　中野修二畫

心の謎（一）

來るか來ないか、町子の心は戰斷しかねたが、春田はただ彼女に對する思慕の情から、ひたすら町子の訪ねて來るのを待つた。

その翌日すぐに來る筈はないことだけは、明白に分つてゐたのだが、それですら、その日も終日家にゐて、待つた。

翌々日は午前中だけ辛抱して、晝からは勿論何處へも外出しなかつた。

驛の裏や、また近所に住む同期生の門馬のところへは、これまで毎日のやうに散歩する程に寄つたのだつたが、それさへすつかり忘れたやうに、何處までも一人になりきつて、書齋に閉ぢこもり、姉ともろくろく口さへきかず、平生は敏凝の合間々々に、姪子をからかつたり姪子と遊んだりするのにこの三日間といふもの、ただ書齋でボンヤリして暮した。

しかし、姉は學者は大方あんなものだと定めてゐたので、心配もしなかつた。

姉ザマの合の日から、中一日をいて、正午すこし前に町子がたづねて來た。

春田の姉が取次ぎに出ると、盛子もついて出た。

姉は初めてだつたが、盛子は顏馴染だつたので。

「お姉ちやんいらつしやい。叔父ちやんゐるわよ。」

と、都會の子供らしいませた口の利き方をした。

春田の姉も、かねて盛子から千代紙の姉ザマを貰つたことを聞いてゐたので。

「こないだは、留守をして失禮いたしました。また子供に何よりの物をいただきまして……」

などと、長い挨拶をした。それから、春田に取り次いだ。

「姉ザマを持つてきて下すつた？」

と、春田は、何より先に、それをきいた。町子は默ぬく笑つて。

「そんなに、あんな物が御熱心でしたの？」

「もちろんです。待つてゐたかつたんですか？」

「でも、あんなつまんないもの、先生になんか、差し上げるほどの品ぢやないわよ。」

「持つて來たか……あなたはウソをつきましたね。」

「だつて、ほんとうに出來さうもないんですもの。」

「だからさ。あのお家はあなたに無理したでせう。その代り新しく作つてくださる約束をしたほづですよ。」

「私、そんなお約束なんかしたかしら。」

「したかしらは、ひどいなあ。たしかに約束しましたよ。あなたのお友達だつて聞いてたから、知つてるはずです。」

「さうを。」

と、町子は空と惚けて、相變らず嬉しい顔をしてゐた。

「頼りない人だなあ。」

と、春田はたうとう投げ出したすると、町子は、また此前のやうに、片肘をデスクにかけて。

「だつて、私先生のお言葉を、お世辭と思つたんですもの。ほんとうに欲しいとおつしやるのなら、差上げるわよ。」

「ほんとうですとも。何で僕があなたにお世辭なんか使ふものですか。」

「でも、今の學者は外交辭令が巧だつていふわよ。」

「そりや、人に依るだらう。僕は斷じて、汚無な阿諛や追從はいひませんよ。」

「では、この次に、持參しますわ。先生、お人形をお好きでいらつしやるの？」

「時期に好きつていふんぢやないが京人形のやうな美術的なもの、奈良人形や博多人形みたいなものか、仙臺の堤人形だの、伊勢のおぼこびな、秋田のあれは何といつたか、名は忘れたが面白い人形がある。ここにもメキシコの人形がありますがね。」

と、春田は起つて、本棚にある陶土の人形を持つて來た。

新刊紹介

△日本經濟年報（六月號）△現代（七月號）△改造（七月號）△實話雜誌（七月號）△人の噂（七月號）△旅（七月號）△政界往來（七月號）△植民（七月號）△ハーモニカニュース（六七月號）△木形子研究（六月號）△高雄州時報（六月號）△東洋（七月號）△通俗研究（六月號）△臺灣（六月號）△法律新報（六月號）△帝國教育（六月號）△學校美術（七月號）△海外（七月號）△國際（六月號）△大阪之商品（六月號）△新フランス語（六月號）△セルパン（七月號）△日本國民（七月號）△同文（七月號）△和僑（七月號）

飛躍また飛躍！好評絶讃相次ぐ

文藝春秋

七月号　賣切れ近し！

定價四十錢

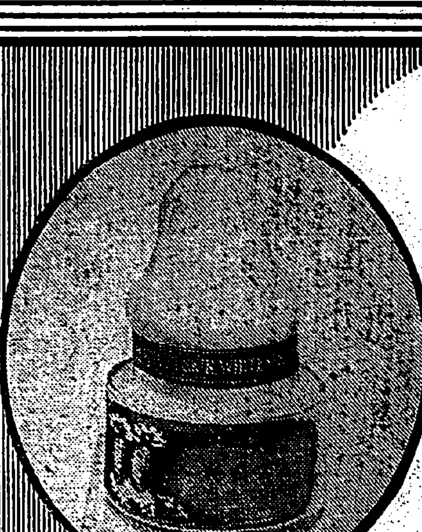

二酸化チタニウム配合

クラブ白粉

高雅な白色・モダンな肌色・静かな水色・明るい桃色

匪賊の横行絶えぬ滿洲

營口支線の列車顛覆

混亂に乘じて所持品を掠奪

【滿洲二十八日發電通】營口支線盤山、大窪兩驛中間に五十名の匪賊襲來し線路を破壞したため午後三時半通過列車の機關車及び客車二輛顛覆しこの混亂に乘じ匪賊は乘客の所持品全部を掠奪して逃走した、急報に依り警備隊は直ちに現場に急行して匪賊と交戰中である邦人には死傷者なし

重圍を脱出して 馬、李兩巨頭逃亡

【チチハル二十八日發電通】馬占山軍主力部隊は三路に敗れ日滿聯合軍の重圍脱出を試み馬占山、李海青の二巨頭は手兵二千を率ゐて呼海線を張維屯附近で横斷し同線東方慶城、綏棱方面に逃亡した

湯玉麟の反張態度 ますゝ鮮明となる

學良も積極的に對抗

【奉天二十八日發電通】湯玉麟氏は最近反學良の態度を漸次鮮明し來り學良は積極的抗行動を起すべく、一面錦平に於ては阿片收入を廻つて官憲、軍隊及び同地附近匪團三つ巴の大爭鬪を爲しつゝあり形勢擴大の兆あり、又滿洲國側は基礎固る際熱河の情況不可なりとして兵匪大討伐を考慮しつゝある

學良の義勇軍 女兒河方面へ潛入

【錦州二十八日發電通】學良の義勇軍は本日揚晩溝山線女兒河方面に潛入して居り同驛南方八キロの鐵橋下に猛烈な爆彈を裝塡し漢若子、羊園子間の枕木を取外し鐵道を破壞した、右爆彈は午前八時巡察中の我兵が發見して爆發を免れた二十九日は鐵道調査團一行が同地を通過するので我警備隊は嚴戒中

大刀會匪殲滅に我軍出動

【奉天二十八日發電通】大刀會匪殲滅のため我軍は二十七日警備に出動した

廣東のコレラ

死亡者六百人に上る

【廣東二十八日發聯合】當地のコレラ愈々猖獗を極め今日までのコレラ患者死亡者既に六百人に上つてゐる

蔣介石 漢口に向ふ

【上海二十八日發電通】蔣介石は二十七日夫人とともに江西から漢口に向つた、二十八日要共軍討伐司令部に入る筈

滿洲國民代表東上

【奉天二十八日發電通】滿洲國國民代表丁鑑修氏は二十八日午前八時三十分奉天發一路東上した

高商の生徒 滿洲視察

二十九日出發

臺北高商では今回滿洲國の商業經濟及び產業方面に[illegible]り行政の状態視察の爲め[illegible]生徒約十五名は佐藤教授に引率され福州、上海、青島を經て滿洲に到り滿洲を視察して[illegible]へルビンに行き同地より一路朝鮮に入り下關にて解散をなす由、[illegible]一行は二十九日午前十一時五十分基隆出帆の[illegible]の豫定

中央市場主事 中村氏を任命

臺北市中央市場の主事は坂本氏の辭任後市村勸業課長が事務取扱を執つてゐたが適任者を物色した[illegible]された、[illegible]中村氏の[illegible]

電燈料値下運動愈よ開始

[illegible]電燈料値下げの運動を起すべく[illegible]日から同[illegible]で協議会を開[illegible]

中央でも植民地を重大視して來た

現内閣は植民地に深い理解がある

島民の輿望を荷つて歸任した 平塚長官語る

平塚長官を乘せた朝日丸は二十八日午後入港した、長官は內地の風に吹かれた故か、この前の赴任の時よりも一段と[illegible]しくなつて[illegible]一行は[illegible]

內地でも植民地を重視

[illegible]

現内閣の植民地人事

[illegible]

各植民地の產業打合せ

[illegible]

共婚法は成可く早く

共婚法の問題は[illegible]

拓相に來臺を勸誘

[illegible]

今議會は樂であつた

今議會は殊に財政關係のことは大した問題はなく、豫算のことは一切岡田財務局長がやつて呉れたので自分は何もすることはなかつた、[illegible]

小異を捨てて大同につく

臨時議會も九月二十日の[illegible]

督府評議會員改選

[illegible]

舊廳舍移轉問題

[illegible]

各方面の好意に感謝

[illegible]

まさか、外國との條約ぢやあるまいしネー

平塚長官の諧謔一席

上京してから丁度一ケ月振りに歸臺した平塚長官は[illegible]

「何？條件付きだつて？そんな馬鹿なことがあるもんか、外國と條約を結ぶのぢやあるまいし[illegible]」

× × ×

[illegible]

カフエーゴロ 袋叩に遭ふ

ライオンの雇人に

カフエーゴロが反對にカフエーの雇人連中のために袋たたきに遭つ[illegible]

首相官邸の煙突を警戒

二十名の巡査が交代で

【東京二十八日發本社特電】五、一五事件以來永田町首相官邸の警戒は非常に嚴重を極めてゐるが[illegible]

民主黨候補者 兩雄對立す

二十七日現在の調査

【シカゴ二十七日發電通】ルーズヴエルト、スミス兩雄對立に内[illegible]十七日午後の調査に依ればルーズヴエルト氏に投票せんとするもの六百六十四で決定數七百七十に足らざる[illegible]、又スミス氏に投票[illegible]

臺車が脱線し 乘客二名負傷

一人は臺北の雜貨商

【基隆電話】二十七日午後三時二十分北部[illegible]

數十名の苦力 內地人を袋叩

仲裁人も側杖を喰ふ

【基隆電話】去る二十四日午後[illegible]

部長の更迭は 村上博士の希望

幣原總長眞相を語る

臺北帝大の文政學部長が今回更迭になつたのに付世間の一部では何か取沙汰あるのに對し幣原總長は右の更迭は全く村上前文政學部長の希望に基づくものとして二十八日次の如く語つた

[illegible]

州下切つての無頼漢

義妹の苦言を恨んで兇行

加害者は兇暴性の

[illegible]

白晝大稻埕で 太鼓腹の義妹を斬る

雨上りの街路を血潮で彩る

お腹の胎兒は死亡、姙婦は危篤

二十八日午後二時五分臺北市大稻埕に大慘劇が突發した、市內永樂町五丁目二一四李金發の妻李氏金(三七)は夫の實兄たる臺北市[illegible]町一九〇廖天助[illegible]に[illegible]二寸程の小刀で[illegible]を突きさされ[illegible]

大稻埕の姙婦殺し (上)は兇行の現場×印は被害者の寢臺 (下)は北署留置場内の加害者廖天助

天津事變を 祕かに調査

ハース書記長を派して

片手落ちこの非難

【天津二十八日發電通】リットン卿は書記長ハース氏を[illegible]

調查團一行 一日夕京城入り

【京城二十八日發電通】リットン卿一行は一日夕京城着に決定し[illegible]

選手一行を

布哇で歡迎準備

【ホノルル二十七日發聯合】[illegible]

出船、入船の神戸

長官の家族が乘船

辻本山下支店長らも同船

【神戸特電二十八日發】[illegible]

朝日丸入港

長官歸臺で賑ふ

[illegible]

豚小屋の糞尿溜で溺死

[illegible]

彼等三人

[illegible]

竹東郡茶品

盤灣山の[illegible]

[illegible]

長沙の 我領事館

浸水一尺に達す

【長沙二十八日發電通】[illegible]

特別廣告
映畫アーベント
滿洲行進曲
朝日は輝く
芳の[illegible]

漢文臺灣日日新報

海關被滿洲國接收　決定以郵便報復之

二十八日南京電。南京政府交通部。因滿洲國海關接收。決定報復之。

一、全滿郵便局。發封鎖命令。同時命從來員退去關內。

一、斷用滿洲國切手之郵便物。並作無切手郵便物。

一、歐洲行郵便物之滿洲經由。爲之停止。一切由海路。

滿洲國大連徵稅處　第一日成績

二十七日大連電。滿洲國新稅關大連徵稅處。福本氏以下六十五名之邦人。今朝來極力努力。午後五時執務終。其成績與平日無異。六時約二萬兩關稅。[illegible]

八十萬兩送於上海

二十七日大連電。大連海關。保管中之海關收入八十萬兩。決定送於上海。

八百萬兩　充滿洲國收入

二十七日東京電。滿洲國之海關稅收年額三千萬海關兩。內二千二百萬兩。充爲外債擔保。約八百萬兩。[illegible]

野村左近司兩中將　親補式舉行

野村中將入院治療

二十八日東京電。二十八日午前九時半。舉行親補式如左。[illegible]

蔣介石氏　將赴漢口

二十八日上海電。蔣介石氏。二十七日與夫人下山。[illegible]

蘇澳南方洪　發見金鑛　含量十萬分五

呂宋有薄弱颱風　北部驟雨時降　臺北測候所發表

島產煙草　輸出南洋　正在檢討計畫

愛國號試飛　成績佳良　昨在屏東舉行

時評

[illegible]

地方長官異動未決　二十八日午前定例閣議

兩相與內相主張間隔　齋藤首相斡旋

長江增水　浸水三五尺

二十八日漢口電。長江增水。二十五日長沙一帶浸水二尺五寸乃至六尺。我領事館內。亦浸水一尺。[illegible]

產金現送　千七百萬圓

二十八日東京電。政府以二十八日神戶出帆之大洋丸。將買上產金一千七百萬圓。現送於美國。

對於安達氏聲明　各方面月旦評

民政黨　小山幹事長談

政友會　山口幹事長談

貴族院

對於安達氏聲明之貴族院批評。綜合如左。[illegible]

遲羅皇帝若肯署名　則革命可除　各皇族已釋放

二十七日盤谷電。[illegible]

二水公校　三十週年記念　舉行祝典

平塚長官　廿八日歸臺　多數官民出迎

竹東郡各庄聯合　舉茶褒賞其他諸會　七月二三兩日行事準備

竹南郡座談會

諸四吟社大會

準備配氷　向臺中應戰　臺南州下製氷

馬公官民　歡迎兩司令官

香魚加工講習

南洋包種茶短銷　目下稻江茶館不多配出　差幸盾水最近甚漲

不滿庄長任命

嘉義前月民調

臺南市總商會　第三回總會　出席者著減

原因不明　負傷孕婦　爲加害者弟婦

臺東開導所歸來醉漢　以小刀刺傷弟婦　大腸露出胎兒亦傷　兇犯當場被警官捕住

孕婦大腸露出　蘇生無望　余醫師談

能高郡殺二番婦案　兇手在森林中就捕　護送到能高郡究問中

全然絕望　大場醫師談

告訴詐取金器

瑞芳

豫防傳單

小學獻金

共學一營

西螺

製米會社

早米豐收

按摩贓金

臺中

製氷總會

父兄之舉

新竹

考試兩誌

密輸懲役

臺南

結核豫防

豫防上映

三郊餘波

來南見學

會

[illegible]

詩壇

鼓山局落成十四韻　陳鏡庵

[illegible]

遊鼓山不果　陳友和

[illegible]

對外匯水

英美滙水　廿八日

金塊行情　廿八日

銀塊行情　廿八日

[illegible]